



DIALOGANDO SOBRE AGRICULTURA FAMILIAR: VISIÓN DE FUTURO PARA CENTROAMÉRICA

SÍNTESIS DEL WEBINAR 1.

Este webinar es producto de la sinergia entre el Proyecto Insignia de Agricultura Familiar (PIAF) y el Programa Regional de Investigación e Innovación por Cadenas de Valor Agrícola (PRIICA)

Conferencias

1-Género y juventud en agricultura familiar: retos para el desarrollo rural. Johana Rodríguez.

2-Propuesta de estrategia del enfoque de género en el PRIICA. María Elena Chávez.

Expositoras

Johana Rodríguez. Especialista de Desarrollo Rural Sostenible del IICA.

María Elena Chávez. Consultora del PRIICA en el tema de equidad y género.

Comentaristas

Galileo Rivas. Coordinador del Componente de Innovación del Proyecto Insignia de Agricultura Familiar del IICA.

Kathya Lines. Especialista en gestión del conocimiento. PRIICA- IICA.

Juanita Picado. Asistente del PIAF. IICA



Mensajes clave

1. La agricultura familiar (AF) es un importante proveedor de alimentos de consumo en las familias y los mercados y por lo tanto tiene un papel preponderante en la seguridad alimentaria, así como de fuente de trabajo y generador de ingresos para las familias. A pesar de ello, las brechas de género y etareas en el acceso, uso y control de recursos y en la participación en espacios de decisión, hace que tanto mujeres y personas jóvenes se vean en desventaja de las ganancias y oportunidades que da esta forma de agricultura y de vida.

2. Parte del problema está en la invisibilización que se da de esta problemática, sea por falta de información, por la falta de valoración del trabajo de las mujeres y jóvenes, o incluso por falta de voluntad política para llevar a cabo cambios sustantivos, entre otras cosas. Sea la razón que fuera esta situación reduce la capacidad de estas



En la agricultura familiar, las brechas de género y etareas en el acceso, uso y control de recursos y en la participación en espacios de decisión, hace que tanto mujeres y personas jóvenes se vean en desventaja de las ganancias y oportunidades que da esta forma de agricultura y de vida.

poblaciones de contribuir y beneficiarse del desarrollo agropecuario y del de sus territorios, lo que a su vez aumenta su vulnerabilidad.

3. El 40% de las mujeres rurales mayores de 15 años, en América Latina trabajan de forma no remunerada. De estas mujeres, el 82% vive en hogares cuyos ingresos provienen exclusivamente de la actividad agrícola, 14% de actividades agrícolas y otras, un 3% de actividades económicas no agrícolas y el 1% restante en hogares que dependen de transferencias del Estado o remesas.

4. La realización de acciones afirmativas, es decir acciones que benefician a las poblaciones afectadas con el fin de disminuir o cerrar estas brechas, tales como la recopilación de información sobre la situación de los diferentes actores del territorio desagregadas por sexo y edad; el fortalecimiento y articulación de políticas públicas que ofrezcan soluciones diferenciadas e integrales a las necesidades de jóvenes y mujeres; la capacitación y empoderamiento de estos grupos; el acceso a bienes y servicios; pero sobre todo la sensibilización y capacitación en el tema para la aplicación de enfoques inclusivos que permitan un cambio cultural para la valorización del aporte de las mujeres y las personas jóvenes, es clave para aumentar la competitividad de la agricultura y mejorar la calidad de vida de las mujeres y jóvenes y de todas las otras personas que habitan los territorios rurales.

5. La transversalización de la perspectiva de género y su aplicación en el ámbito de un programa de cooperación al desarrollo es un aspecto fundamental para tener en cuenta la consideración de las necesidades, intereses y experiencias de hombres y mujeres beneficiarios de este tipo de actividad, que permitan generar oportunidades para ambos géneros.

6. El enfoque de género se puede aplicar a cualquier programa siempre y cuando los objetivos de género sean congruentes con los objetivos y resultados esperados del mismo.

7. El PRIICA, plantea desarrollar un Plan de Acción de Género, para lo cual desarrollará un diagnóstico por sexo de los beneficiarios/as del programa y realizará un análisis de género que permita conocer en profundidad las diferencias en roles, capacidad de toma de

Webinar en cifras



17



36%

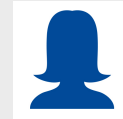

64%



Costa Rica

Ecuador

Honduras

Paraguay

Perú

Uruguay

Créditos

Síntesis

Galileo Rivas.
galileo.rivas@iica.int

Kathya Lines.
kathya.lines@iica.int

Fotos

Randall Salazar.
randall.salazar@iica.int

decisiones, manejo de recursos, tenencia de la tierra para finalmente generar propuestas inclusivas.

8. Los enfoques de género y juventud en el ámbito de la agricultura familiar, requieren fomentar el liderazgo de las mujeres, facilitando su acceso a los puestos de decisión. Asimismo, se deben incrementar acciones y programas de formación e información al acceso de puestos de decisión, a fin de generar una cultura que modifique patrones socioculturales arraigados en el hogar y la sociedad, que impiden el desarrollo integral y efectivo de las mujeres rurales.

9. Es necesario que las acciones y programas que se emprendan, incorporen al análisis las condiciones de desigualdad económica y social que no se presentan de manera homogénea al interior de los diferentes grupos sociales ni en los distintos ámbitos geográficos.

10. En el ámbito de los recursos productivos, específicamente crédito y tecnología, así como tierra y empleos remunerados, hay que propiciar espacios habilitadores a través de apoyos que faciliten el acceso a oportunidades de inversión e identificar estrategias y políticas más adecuadas para superar los obstáculos de acceso y así apoyar el desarrollo de las mujeres y jóvenes del medio rural, actores clave en el desarrollo rural sustentable.



Los enfoques de género y juventud en el ámbito de la agricultura familiar, requieren fomentar el liderazgo de las mujeres, facilitando su acceso a los puestos de decisión.